



SEGUNDA FASE DE LA CONSULTA PÚBLICA SOBRE LAS ZONAS DE ACTUACIÓN DEL PROGRAMA DE EXTENSIÓN DE LA BANDA ANCHA DE NUEVA GENERACIÓN PARA LA CONVOCATORIA DE 2014

RELACIÓN INICIAL DE EXCEPCIONES DE EXCLUSIÓN PARA LA LINEA DE ACTUACIÓN A

En la primera fase de esta consulta, objetivo 3.b), se ofrecía a los operadores que desearan participar en la convocatoria o convocatorias de 2014, la posibilidad de proponer zonas dentro de entidades de población inicialmente excluidas, que reunieran los requisitos para ser consideradas zonas elegibles en relación con alguna línea de actuación (no existencia de infraestructuras ni planes para su despliegue, además de un tamaño inferior al especificado).

Para ello, se exigía que dichas zonas estuvieran constituidas por un espacio continuo y claramente delimitado, y que el criterio de población máxima se entendiera referido a la parte de la entidad de población para la que se propone la consideración de zona blanca.

En este documento se relacionan las propuestas recibidas en respuesta a la citada primera fase de la consulta, que cumplen los requisitos anteriores.

Para cada zona se facilita la identificación de la entidad de población en la que se localiza, una descripción gráfica (mapas, planos o fotos aéreas) y un texto descriptivo de su delimitación.

Cada una de estas zonas pasará a tener la consideración de zona elegible para la convocatoria de 2014 si ningún operador manifiesta justificadamente, en respuesta a esta segunda fase, disponer de cobertura de redes de banda ancha de alta o de muy alta velocidad en la misma, o tener planes creíbles para su despliegue.

Las peticiones de rectificación deberán estar debidamente justificadas y venir avaladas por una persona con capacidad para representar al operador. Cuando una petición de rectificación venga motivada por la existencia de infraestructuras NGA, se deberá facilitar el tipo y la extensión de las mismas dentro de la zona. Cuando una petición de rectificación venga motivada por la existencia de planes de despliegue en los próximos tres años, se deberá aportar los detalles de dichos planes incluyendo, al menos, el tipo de tecnología, las inversiones previstas para la zona y el calendario previsto de inicio y final de las obras.

Las zonas de tamaño inferior al de una entidad de población que en la convocatoria de 2014 se proponen como elegibles para la realización de proyectos encuadrables en la Línea A, relativa a la extensión de la cobertura de las redes de acceso de nueva generación (NGA) de muy alta velocidad (100Mbps o superior), son las siguientes:



Comunidad Autónoma	Provincia	Municipio	Código INE entidad singular	Entidad Singular	Numero de zonas
Andalucía	Granada	GRANADA	18087000401	GRANADA	1
Cataluña	Barcelona	MATARO	08121000101	MATARO	11
Cataluña	Barcelona	RUBI	08184000101	RUBI	7
Cataluña	Girona	SANT JOAN DE LES ABADESSES	17167000701	SANT JOAN DE LES ABADESSES	3
Comunitat Valenciana	Alicante/Alacant	PINOSO	03105000801	PINOSO	4
Comunitat Valenciana	Valencia/València	BURJASSOT	46078000101	BURJASSOT	1
Comunitat Valenciana	Valencia/València	PATERNA	46190000301	PATERNA	2
Región de Murcia	Murcia	CARAVACA DE LA CRUZ	30015000401	CARAVACA DE LA CRUZ	4
Región de Murcia	Murcia	PLIEGO	30032000401	PLIEGO	1

1. Comunidad Autónoma de Andalucía, Ayto. de Granada, entidad de población de Granada (código INE 18087000401) – Barrio de la Rosaleda

Denominación de la zona: Barrio de la Rosaleda

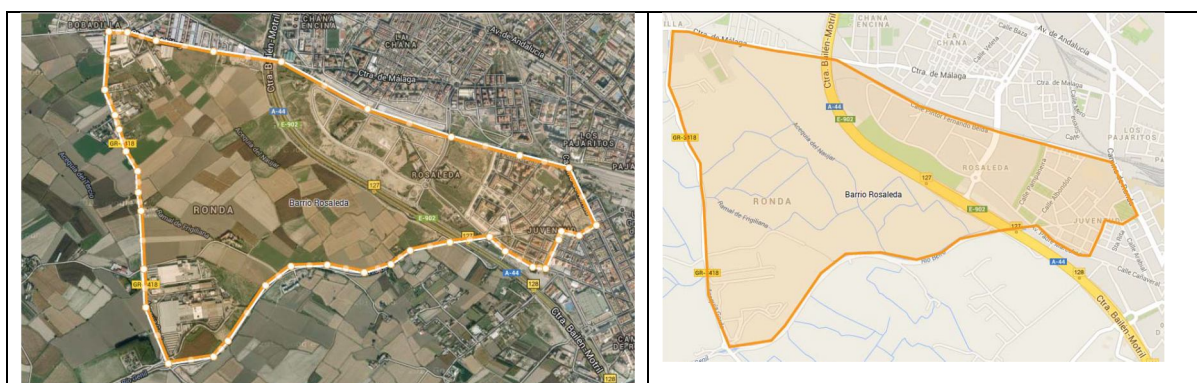

Descripción: La Rosaleda es un barrio de Granada, perteneciente al distrito Ronda. Está situado en la zona norte del distrito. Limita al Norte con los barrios de Bobadilla y Angustias-Chana- Encina; al Este, con el barrio de Pajaritos; al Sur, con el barrio de Camino de Ronda; y al Oeste, con el término municipal de Vegas del Genil. Se encuentra acotado por el Río Genil al Sur, la Carretera de Málaga y la vía del ferrocarril al Norte, el Camino de la Torrecilla al Oeste y el Camino de Ronda al Este.



2. Comunidad Autónoma de Cataluña, Ayto. de Mataró, entidad de población de Mataró (código INE 08121000101) – Mata-Rocafonda

Denominación de la zona: Polígono industrial de Mata-Rocafonda

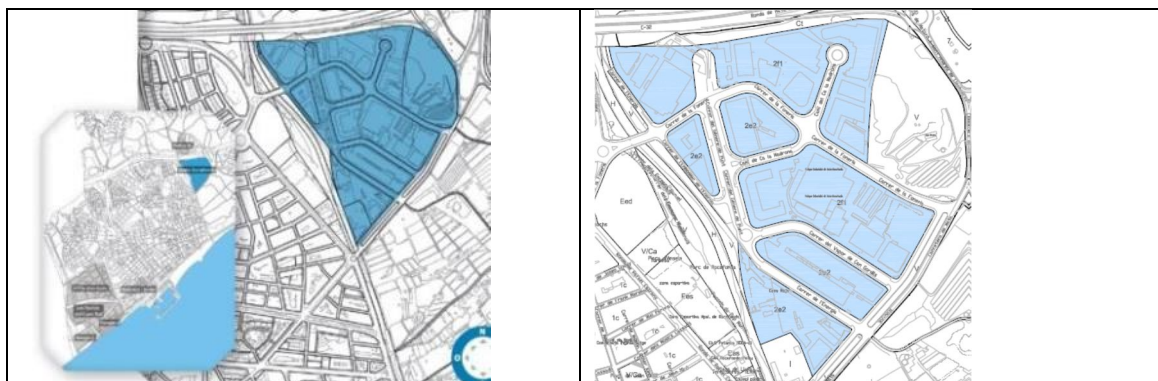

Descripción: Se encuentra situado en la zona noreste de la ciudad de Mataró. Limita al Norte por la autopista de Maresme y al Sur por la carretera de Mata.

3. Comunidad Autónoma de Cataluña, Ayto. de Mataró, entidad de población de Mataró (código INE 08121000101) – Pla d'en Boet

Denominación de la zona: Polígono industrial de Pla D'en Boet

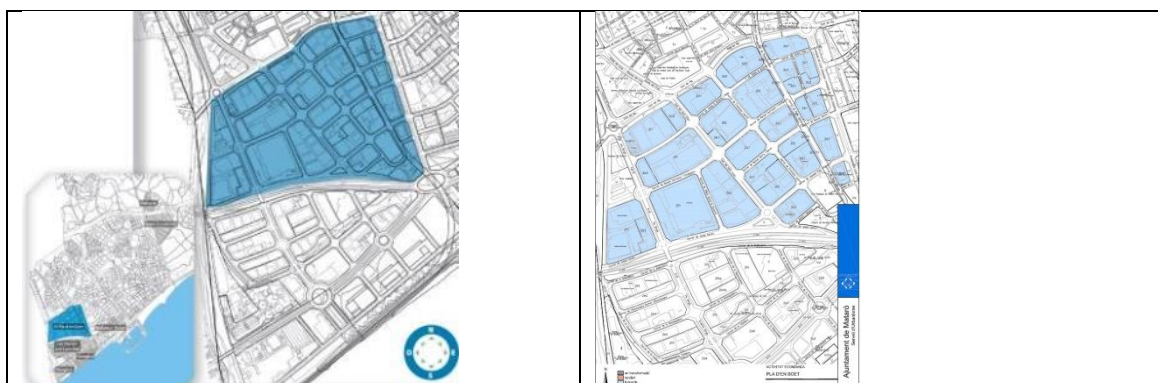

Descripción: Se encuentra en la zona oeste del centro de la ciudad de Mataró. Limita al Sur con el polígono de las Hortes del Camí Ral, al Norte con el Camí del Mig, al Oeste con la Riera d'Argentona y al Este con el núcleo urbano de Mataró.



4. Comunidad Autónoma de Cataluña, Ayto. de Mataró, entidad de población de Mataró (código INE 08121000101) – Hortes del Camí Ral

Denominación de la zona: Polígono industrial de Hortes del Camí Ral



Descripción: Situado en la zona suroeste de la ciudad de Mataró. Limita con la Riera d' Argentona, la carretera C-31D (carrer de Josep Calvet) y la carretera de Barcelona.

5. Comunidad Autónoma de Cataluña, Ayto. de Mataró, entidad de población de Mataró (código INE 08121000101) – Balançó i boter

Denominación de la zona: Polígono industrial de Balançó i boter



Descripción: Situado en la zona centro-sur de la ciudad de Mataró. Limita al Sur con l'avinguda del Maresme (N-II) y al Norte con el núcleo urbano.

6. Comunidad Autónoma de Cataluña, Ayto. de Mataró, entidad de población de Mataró (código INE 08121000101) – Vallveric

Denominación de la zona: Polígono industrial de Vallveric

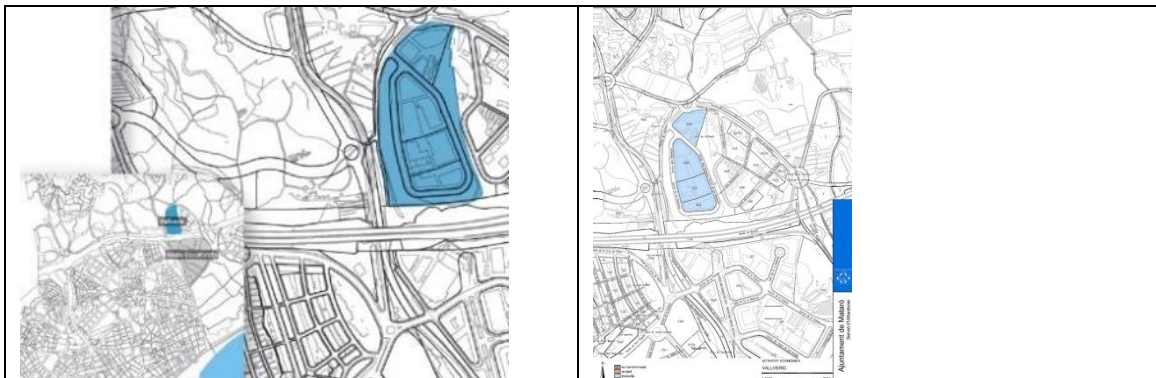

Descripción: Se encuentra en la zona noreste de la ciudad de Mataró. Limita al Sur con la autopista de Maresme y al Oeste con la Riera de Sant Simó.

7. Comunidad Autónoma de Cataluña, Ayto. de Mataró, entidad de población de Mataró (código INE 08121000101) – El Rengle I

Denominación de la zona: Polígono industrial de El Rengle I



Descripción: Se encuentra en la zona suroeste de Mataró. Limita al Norte con el Rengle II, al Este con el paseo marítimo y al Oeste con la carretera de Barcelona.



8. Comunidad Autónoma de Cataluña, Ayto. de Mataró, entidad de población de Mataró (código INE 08121000101) – El Rengle II

Denominación de la zona: Polígono industrial de El Rengle II



Descripción: Se sitúa en un nuevo sector residencial y terciario en pleno crecimiento integrado dentro de la estructura del paseo marítimo al oeste de Mataró. Limita al Norte con el Parque científico de la Innovación TecnoCampus Mataró- Maresme, al Sur con el Rengle I, al Este con el paseo marítimo y al Oeste con el polígono de les Hortes.

9. Comunidad Autónoma de Cataluña, Ayto. de Rubí, entidad de población de Rubí (código INE 08184000101) –CiT 1A Can Vallhonrat

Denominación de la zona: Polígono industrial de CiT 1A Can Vallhonrat



Descripción: Se encuentra al sur del municipio, linda con el término de Sant Cugat y la Riera por el Oeste. Buena comunicación, pues tiene la vía comarcal C-1413a como límite del polígono.



10. Comunidad Autónoma de Cataluña, Ayto. de Rubí, entidad de población de Rubí (código INE 08184000101) – CiT 1D Rubí Sud

Denominación de la zona: Polígono industrial de CiT 1D Rubí Sud

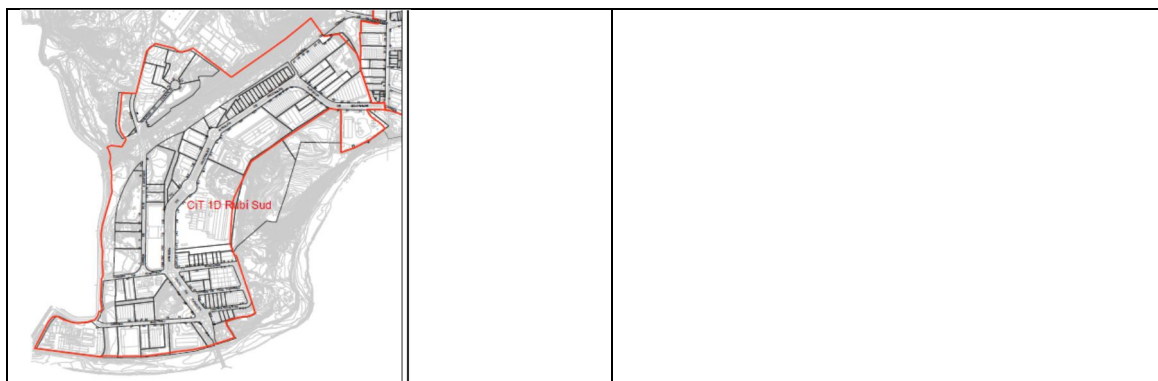

Descripción: Se encuentra al sur del municipio, linda con el término de Sant Cugat y Castellbisbal. Es el polígono industrial más alejado del centro urbano. Está bien comunicado con la nacional C-1413a y la Avenida de la electricidad que da a la autopista B-30. El polígono está situado entre la vía del ferrocarril por el Norte y el término municipal por el Sur y Oeste, se comunica por el Este con el polígono de Can Jordi, a través de su vía principal, la Avenida Gaudí.

11. Comunidad Autónoma de Cataluña, Ayto. de Rubí, entidad de población de Rubí (código INE 08184000101) – CiT Can Jordi

Denominación de la zona: Polígono industrial de CiT Can Jordi

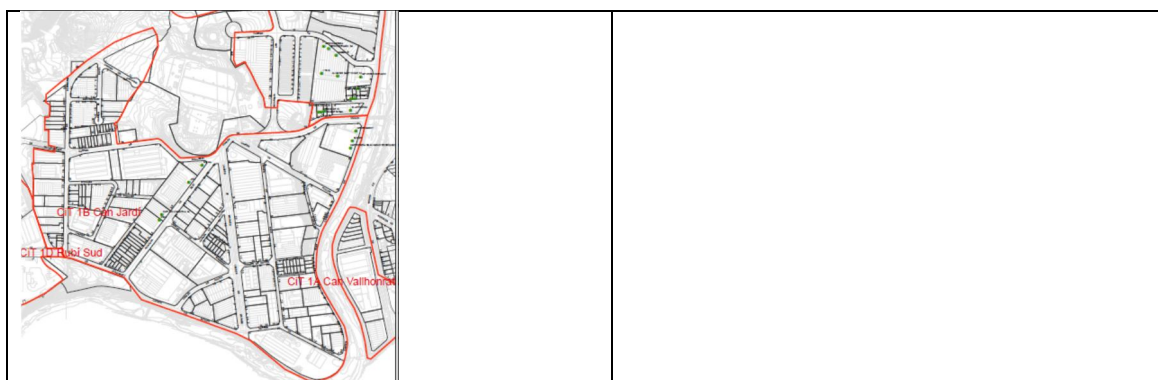

Descripción: Se encuentra al sur del municipio, linda con el término de Sant Cugat, entre la Riera de Rubí por el Este y el polígono de Rubí Sud, por el Oeste, limitado también por la línea de alta y el transformador de FECSA. El polígono está situado en el límite del municipio, acotado por la riera de Rubí en todo su perímetro sur, y sur-este. Está conectado con otros dos polígonos: por el Norte con Cova Solera y por el Oeste con Can Pi de Vilaroch o Rubí Sud.



12. Comunidad Autónoma de Cataluña, Ayto. de Rubí, entidad de población de Rubí (código INE 08184000101) – CiT 1F Cova Solera

Denominación de la zona: Polígono industrial de CiT 1F Cova Solera

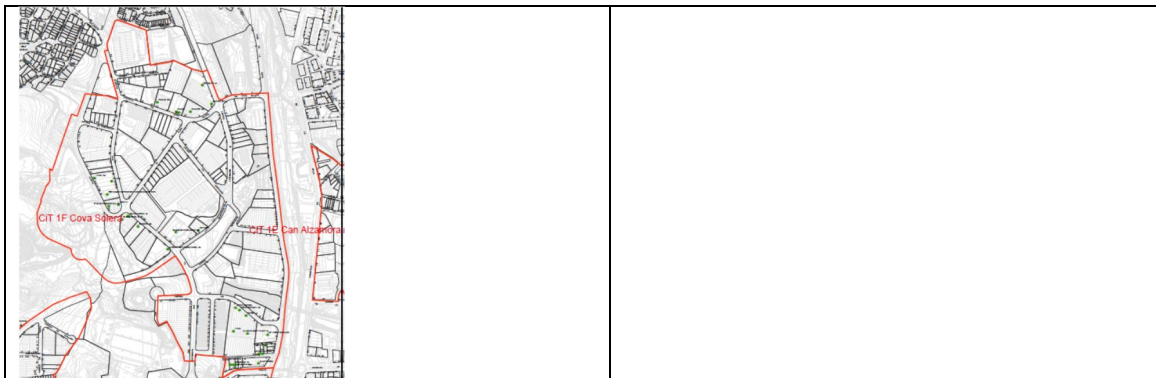

Descripción: Se encuentra al oeste del casco urbano, limitado con la Riera de Rubí, la Calle Roma el polígono de Can Jardí por el Sur, y zona urbana por el Norte. Es un polígono que linda por el Norte a Can Jardí, limitado por la línea de la Riera.

13. Comunidad Autónoma de Cataluña, Ayto. de Rubí, entidad de población de Rubí (código INE 08184000101) – CiT 1E Ca n'Alzamora

Denominación de la zona: Polígono industrial de CiT 1E Ca n'Alzamora

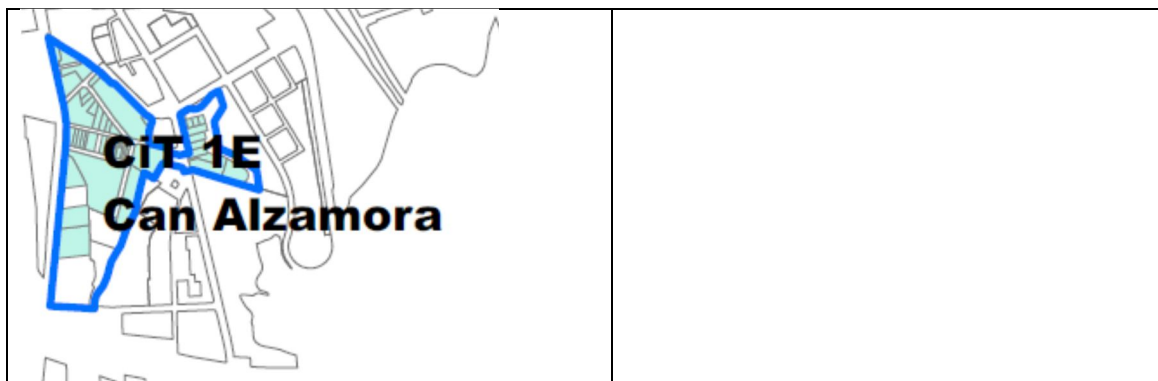

Descripción: Se encuentra frente a la carretera C-1413a. Está entre la Avenida Edison que lo comunica con la salida de Rubí y el paseo de las Torres, zona destinada a espacio residencial.



14. Comunidad Autónoma de Cataluña, Ayto. de Rubí, entidad de población de Rubí (código INE 08184000101) – CiT 3A Can Sant Joan Oest

Denominación de la zona: Polígono industrial de CiT 3A Can Sant Joan Oest

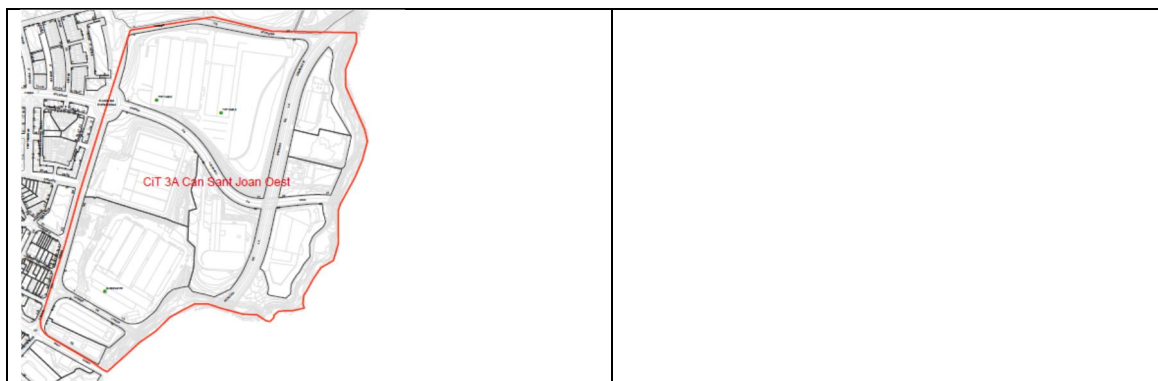

Descripción: Está situado en la zona este del municipio, entre el límite del término municipal, al que se adosa otro polígono en Sant Cugat del Valles y la zona urbana de Rubí. Tiene buena conectividad con las vías urbanas principales como la Avenida del Estatut y con la vía de la Astronomía que conecta con el término de Sant Cugat, tiene fácil acceso a las vías rápidas comarcales, tanto la autopista de Vallvidrera como la B-30.

15. Comunidad Autónoma de Cataluña, Ayto. de Rubí, entidad de población de Rubí (código INE 08184000101) – CiT 1G Sant Genís

Denominación de la zona: Polígono industrial de CiT 1G Sant Genís

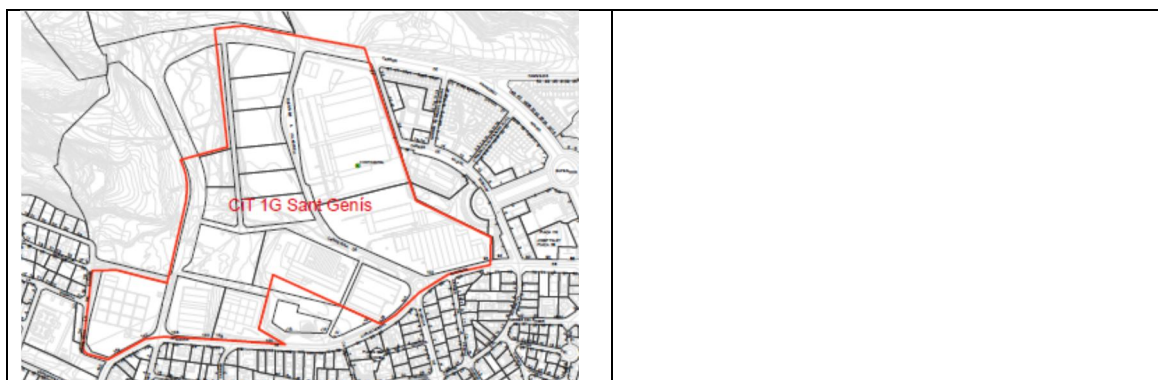

Descripción: Situado entre las zonas residenciales de Can Serrafossar, Els avets y la de Sant Jordi Park. Este polígono está situado en la parte más occidental de la zona residencial, en el inicio de la Carretera de Ullastrell como vía de comunicación, aunque tiene también la Avenida de Castellbisbal como eje de comunicación terrestre importante con las principales vías comarcales y estatales.



16. Comunidad Autónoma de Cataluña, Ayto. de Rubí, entidad de población de Rubí (código INE 08184000101) – CiT 5B La Llana i Can Serra

Denominación de la zona: Polígono industrial de CiT 5B La Llana i Can Serra

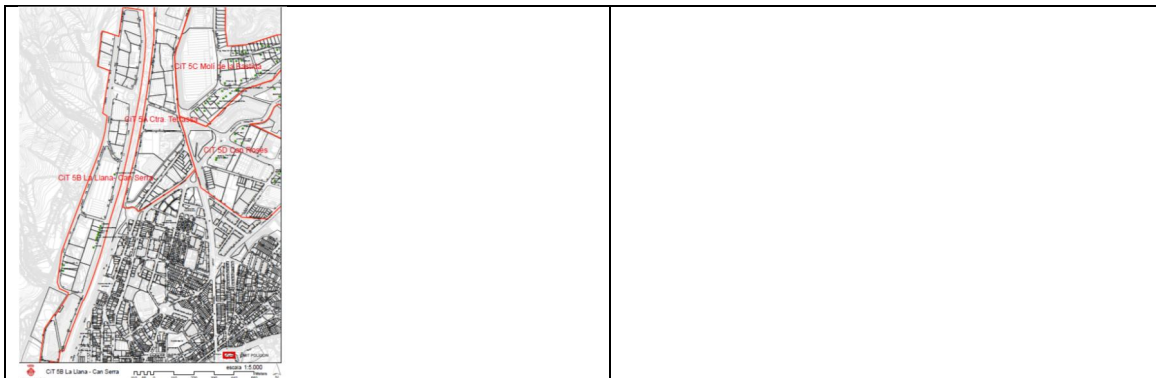

Descripción: Se encuentra al noroeste de la riera, limitado con la riera de Rubí y la Calle del Pont de Can Claveri, asciende en una línea estrecha de dos viales hasta el término de Terrassa, en les Fonts de Terrassa. Linda por el Norte con el término municipal de Terrassa, por el Este con la Riera de Rubí y con el Oeste con terrenos rústicos y la vía del tren de los Ferrocarriles de la Generalitat. Por el sur se conecta con la trama urbana residencial.

17. Comunidad Autónoma de Cataluña, Ayto. de Rubí, entidad de población de Rubí (código INE 08184000101) – CiT 5A Carretera de Terrassa

Denominación de la zona: Polígono industrial de CiT 5A Carretera de Terrassa

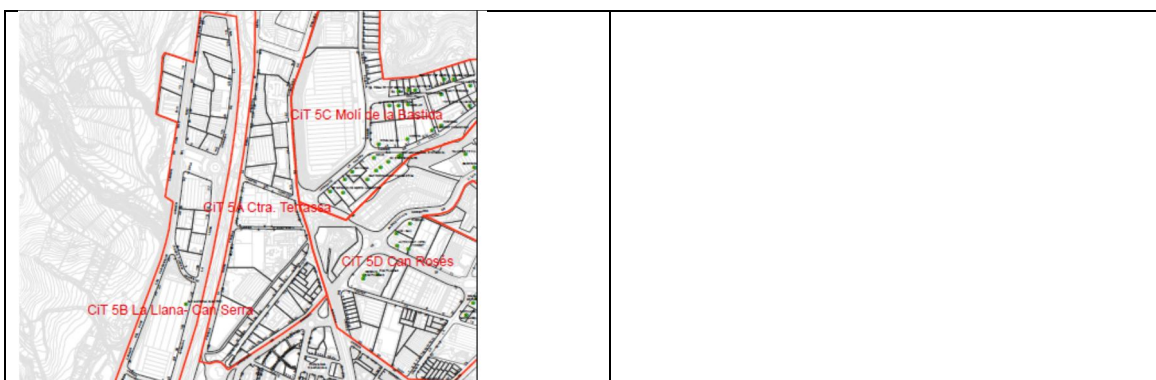

Descripción: Limitado con la Riera de Rubí por el Oeste, este polígono queda repartido entre esta y la carretera de Terrassa, por el Norte cierra con el límite del municipio con Les Fonts de Terrassa, municipio de Terrassa. Es un polígono que culmina el norte del municipio, con los otros dos, el del Molí de la Bastida y de Can Roses.



18. Comunidad Autónoma de Cataluña, Ayto. de Rubí, entidad de población de Rubí (código INE 08184000101) – CiT 5D Can Roses

Denominación de la zona: Polígono industrial de CiT 5D Can Roses

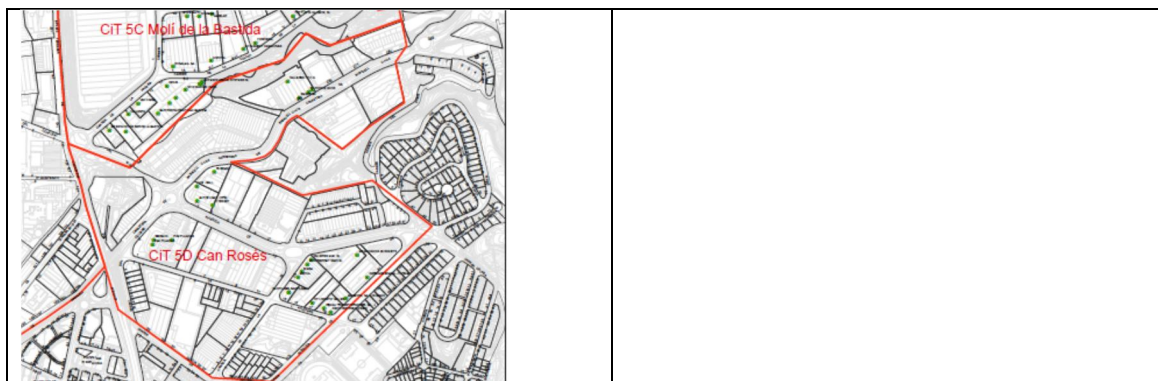

Descripción: Este polígono está situado en la zona norte del término, junto a los polígonos de la Bastida y Carretera de Terrassa. Una parte del polígono, por la Avenida de la Olimpiadas hace frontera con la zona residencial de Can Roses.

19. Comunidad Autónoma de Cataluña, Ayto. de Rubí, entidad de población de Rubí (código INE 08184000101) – CiT 5C El Molí de la Bastida

Denominación de la zona: Polígono industrial de CiT 5C El Molí de la Bastida



Descripción: Está situado entre los anteriores polígonos y como vía principal que lo cruza la carretera C-1413a que conecta con el municipio de Sabadell y con la autopista Vallvidrera con gran conectividad viaria. Da por el Norte con una zona boscosa protegida que ocupa gran extensión de espacio verde, como corredor verde intermunicipal.



20. Comunidad Autónoma de Cataluña, Ayto. de Sant Joan de les Abadesses, entidad de población de Sant Joan de les Abadesses (código INE 17167000701) – polígono industrial de la Coromina del Bac

Denominación de la zona: polígono industrial de la Coromina del Bac

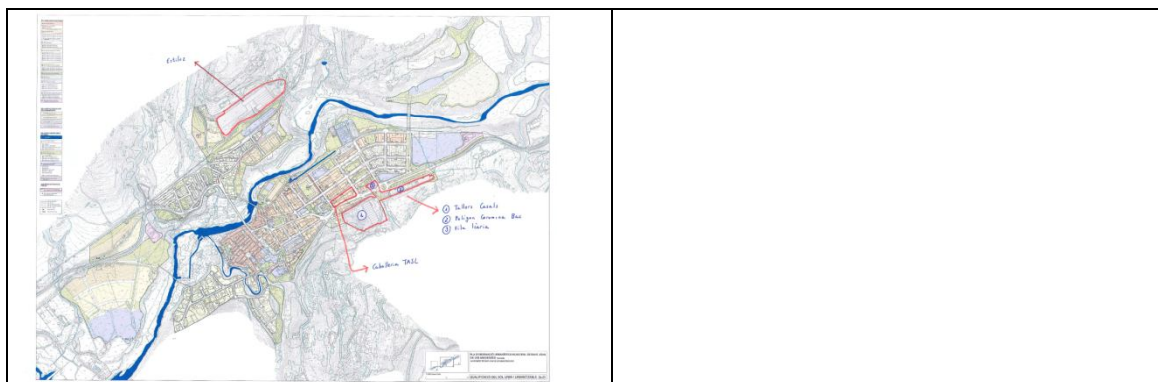

Descripción: Se trata de un polígono ubicado a pie de carretera al norte de Sant Joan de les Abadesses, dirección Camprodon. Las principales Calles que se encuentran en el interior de esta zona son: Carretera de Camprodon, Carrer Manigosta y Passeig Jaume I.

21. Comunidad Autónoma de Cataluña, Ayto. de Sant Joan de les Abadesses, entidad de población de Sant Joan de les Abadesses (código INE 17167000701) – Polígono industrial de Cal Gat

Denominación de la zona: Polígono industrial de Cal Gat

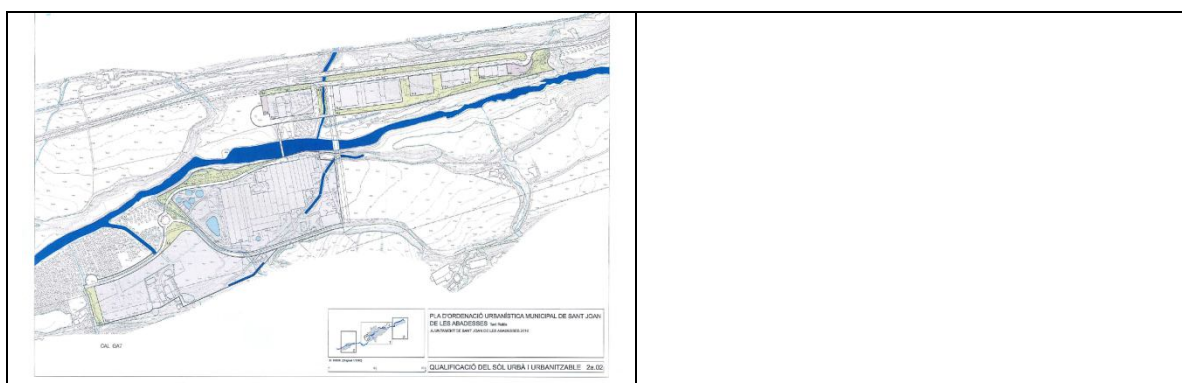

Descripción: Se trata de un polígono ubicado a pie de la carretera de Ripoll, al sur de Sant Joan de les Abadesses, dirección Ripoll. Las principales Calles que se encuentran en el interior de esta zona son: la carretera de Ripoll, Polígono Cal Gat, Colonia Jordana, Rec de Can Rogall.



22. Comunidad Autónoma de Cataluña, Ayto. de Sant Joan de les Abadesses, entidad de población de Sant Joan de les Abadesses (código INE 17167000701) – Polígono de Colònia Llaudet

Denominación de la zona: Polígono de Colònia Llaudet

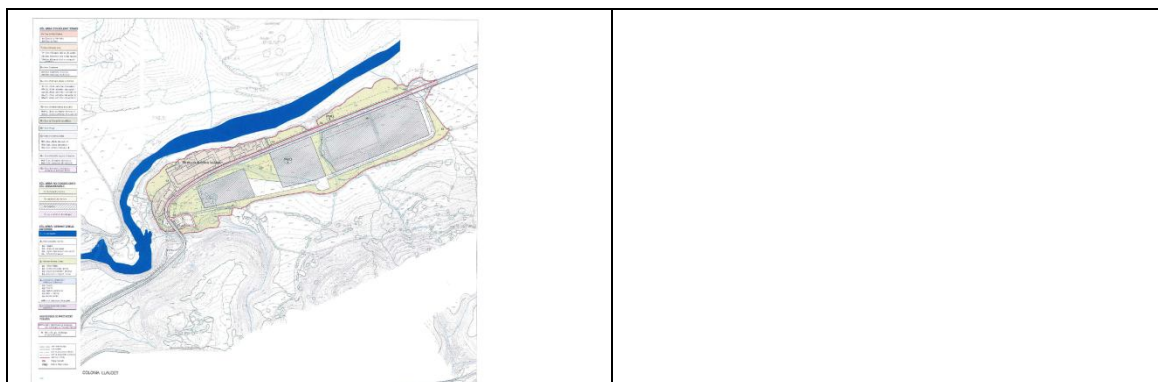

Descripción: La Colonia Llaudet la encontramos en el tortuoso discurrir de la carretera C-26 entre Ripoll y Sant Joan de les Abadesses a orillas del río Ter en dirección a Camprodon. Las principales Calles que se encuentran en el interior de esta zona son: Carretera de Camprodon y Colònia Llaudet.

23. Comunidad Valenciana, Ayto. de Pinoso, entidad de población de Pinoso (código INE 03105000801) - Barrio de las Cuevas

Denominación de la zona: Barrio de las Cuevas



Descripción: El Barrio de las Cuevas ocupa la zona norte de la entidad de población de Pinoso, encontrándose delimitado al Este por la carretera de Yecla, al Oeste por la carretera CV-83, al Sur por las Calles López Seva y Seis de Enero y al Norte por la confluencia de la carretera de Yecla y la CV-83.



24. Comunidad Valenciana, Ayto. de Pinoso, entidad de población de Pinoso (código INE 03105000801) - Sector oeste del Barrio de San Juan

Denominación de la zona: Sector oeste del Barrio de San Juan

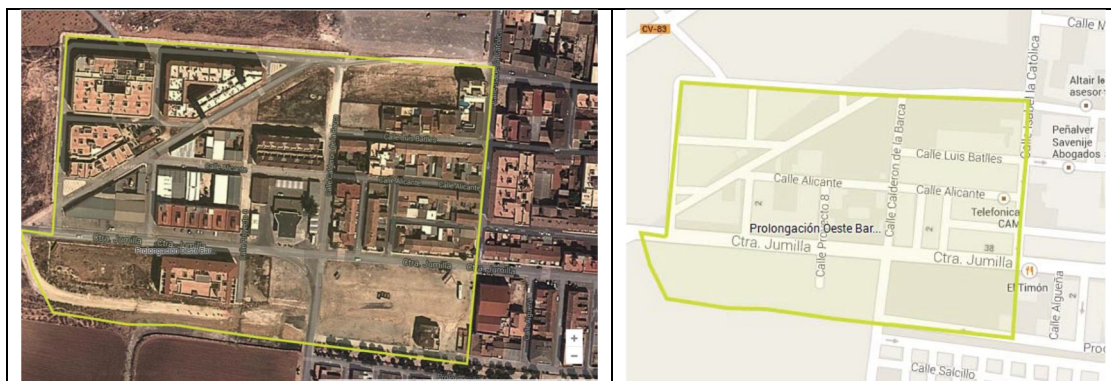

Descripción: El sector oeste del barrio de San Juan ocupa la zona occidental de Pinoso. Este sector del barrio se encuentra delimitado al Este por la Calle Isabel la Católica, al Norte por la Calle Cura García y terrenos agrícolas, al Sur por la prolongación del Badén del Rico Lucas y al Oeste por terrenos agrícolas y la carretera CV-83.

25. Comunidad Valenciana, Ayto. de Pinoso, entidad de población de Pinoso (código INE 03105000801) – Barrio del Rocío

Denominación de la zona: Barrio del Rocío

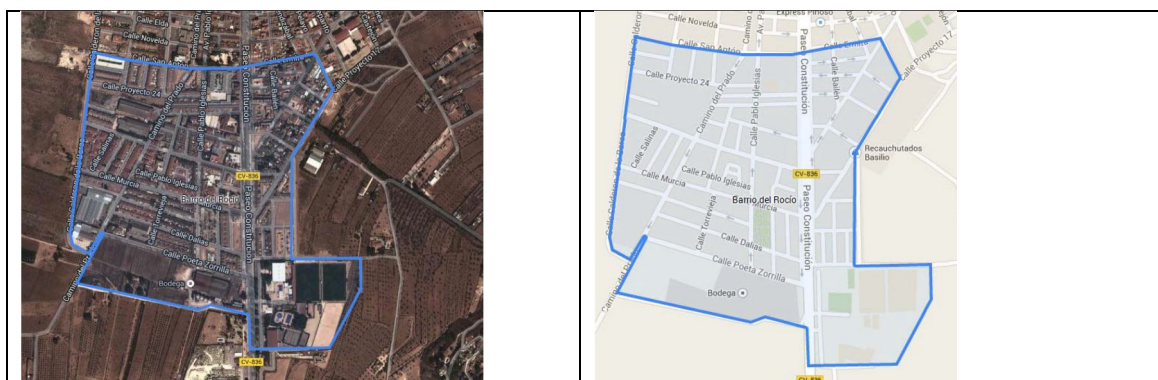

Descripción: El Barrio del Rocío ocupa la zona meridional del casco urbano de Pinoso, encontrándose delimitado al Oeste por la Calle Calderón de la Barca, al Norte por la Calle San Antón y la Calle de la Ermita, al Sur por terreno agrícola de la entrada del municipio y al Este por la Calle Félix Rodríguez de la Fuente y terrenos agrícolas.



26. Comunidad Valenciana, Ayto. de Pinoso, entidad de población de Pinoso (código INE 03105000801) - Polígono Industrial El Cabeço

Denominación de la zona: Polígono industrial El Cabeço



Descripción: El Polígono Industrial El Cabeço constituye la principal concentración de empresas del municipio de Pinoso. Esta área industrial se encuentra en la zona nordeste del municipio, anexa al casco urbano del que lo separa la carretera de Yecla.

27. Comunitat Valenciana, Ayto. de Burjassot, entidad de población de Burjassot (código INE 46078000101) – Sección Censal 4607802012

Denominación de la zona: Sección Censal 4607802012

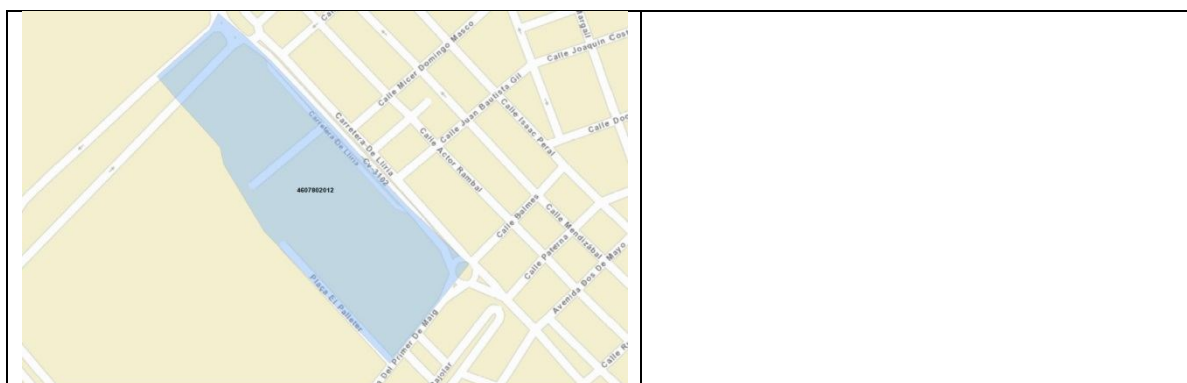

Descripción: La sección censal 4607802012 pertenece a la población de Burjassot. Incluye la plaça del Palleter y la del 9 de octubre. Está delimitada por la Calle ctra. De Liria y la Avenida Primero de mayo principalmente.



28. Comunitat Valenciana, Ayto. de Paterna, entidad de población de Paterna (código INE 46190000301) – Sección Censal 4619001041

Denominación de la zona: Sección Censal 4619001041

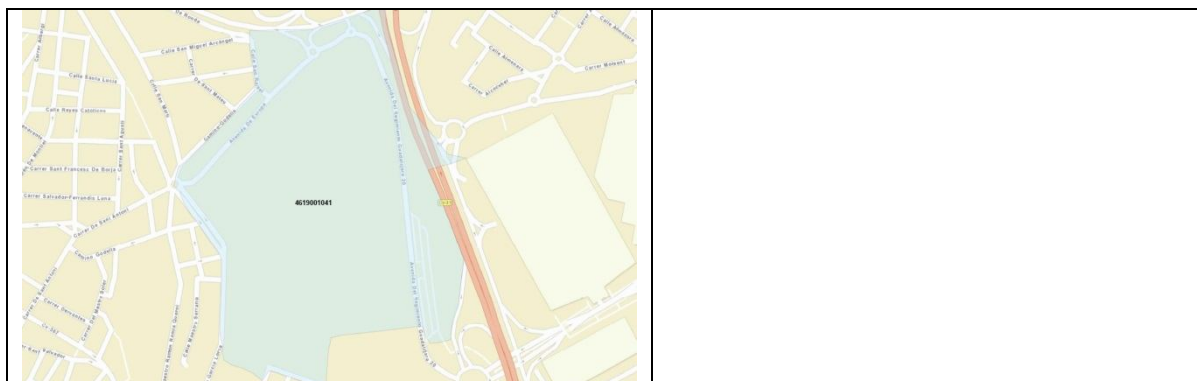

Descripción: La sección censal 4619001041 pertenece a la localidad de Paterna, estando limitada por el Este por la carretera CV-31, al Norte por el passeig d'Europa, al Oeste por la Calle Federico García Lorca y al Sur por la Calle General Moltó.

29. Comunitat Valenciana, Ayto. de Paterna, entidad de población de Paterna (códigos INE 46190000301) – Sección Censal 4619001043

Denominación de la zona: Sección Censal 4619001043

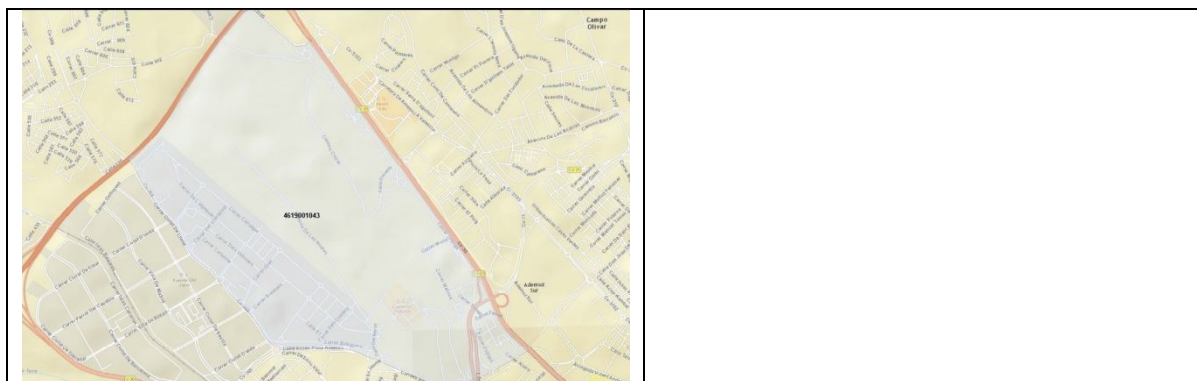

Descripción: La sección censal 4619001043 limita al Este por la carretera CV-35, al Norte por la carretera A-7, al Oeste por el carrer Ciutat de Llíria y al Sur la carretera CV-365.



30. Comunidad Autónoma de Murcia, Ayto. de Caravaca de la Cruz, entidad de población de Caravaca de la Cruz (código INE 30015000401) - Barrio Camino del Huerto

Denominación de la zona: Barrio Camino del Huerto

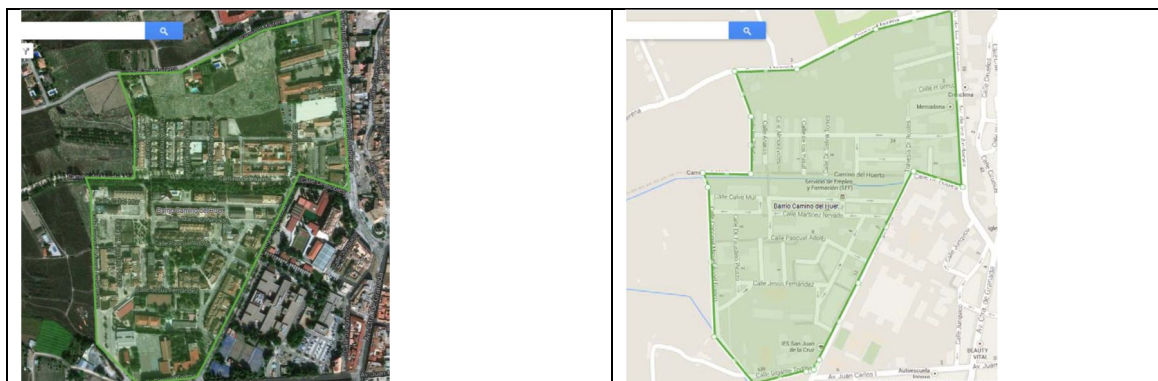

Descripción: El Barrio Camino del Huerto ocupa la zona noroeste de la entidad de población de Caravaca de la Cruz, encontrándose delimitado al Este por la Avenida de Los Andenes y la Avenida Miguel Espinosa, y al Sur, y al Norte por zonas de huerta sin edificar.

31. Comunidad Autónoma de Murcia, Ayto. de Caravaca de la Cruz, entidad de población de Caravaca de la Cruz (código INE 30015000401) - Urbanización Buenavista

Denominación de la zona: Urbanización Buenavista

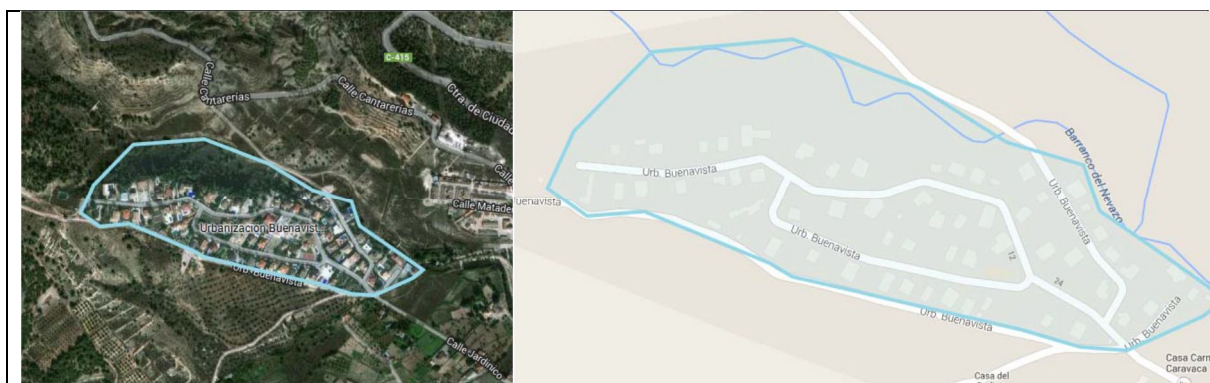

Descripción: La urbanización Buenavista se localiza a unos 500 metros del casco urbano de Caravaca de la Cruz en dirección Noroeste. Se encuentra totalmente rodeada por parcelas de uso agrícola y monte.



32. Comunidad Autónoma de Murcia, Ayto. de Caravaca de la Cruz, entidad de población de Caravaca de la Cruz (código INE 30015000401) - Zona Industrial Carretera de Murcia

Denominación de la zona: Zona Industrial Carretera de Murcia



Descripción: Esta zona industrial ocupa el sector oriental del núcleo de población de Caravaca de la Cruz y se encuentra delimitado al Norte por el barranco de San Francisco, al Sur por el camino de la Estación (antigua vía férrea Murcia-Caravaca) y al Oeste por el camino de Los Molinos.

33. Comunidad Autónoma de Murcia, Ayto. de Caravaca de la Cruz, entidad de población de Caravaca de la Cruz (código INE 30015000401) Barrio de San Francisco

Denominación de la zona: Barrio de San Francisco

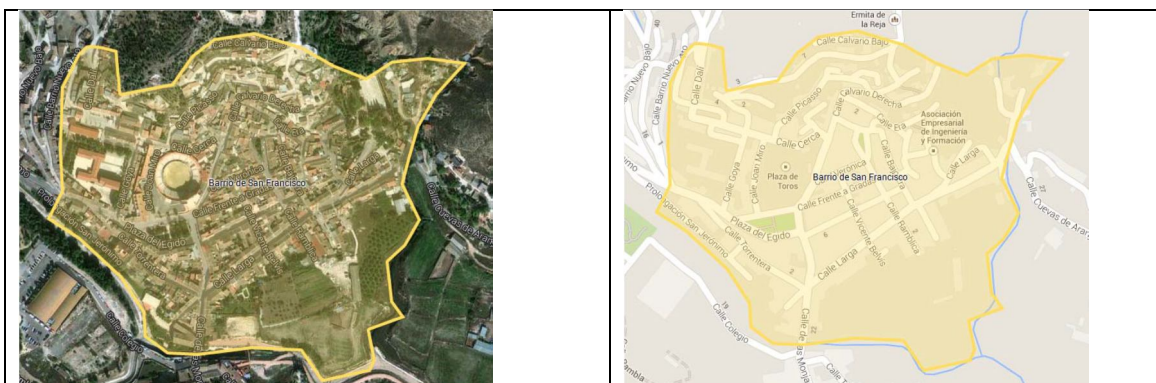

Descripción: El Barrio de San Francisco ocupa el sector norte del municipio de Caravaca de la Cruz, se encuentra delimitado por el Barranco de Aranjuez al Este, por el Barranco de San Jerónimo al Sur y al Norte por el Cerro de la Ermita de la Reja.



34. Comunidad Autónoma de Murcia, Ayto. de Pliego, entidad de población de Pliego (código INE 30032000401) Sector noreste del casco urbano de Pliego

Denominación de la zona: Sector noreste del casco urbano de Pliego

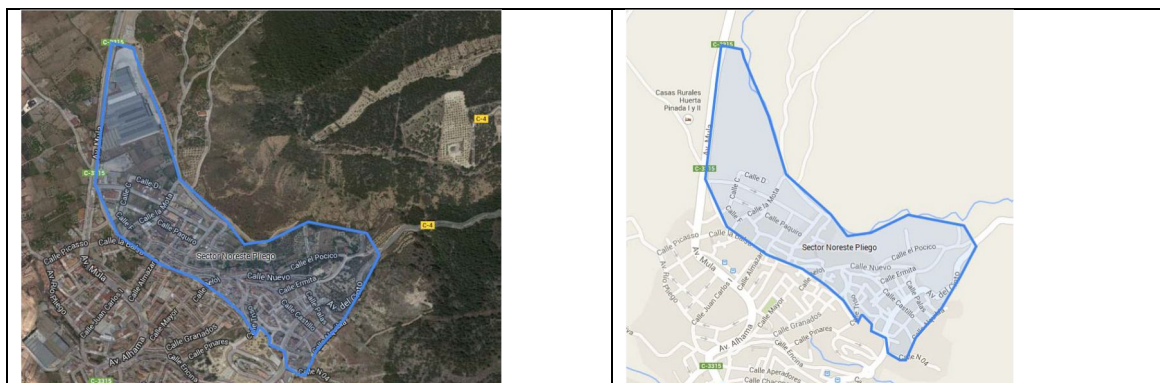

Descripción: El sector noreste del casco urbano de Pliego ocupa la parte más septentrional de casco urbano del municipio. Esta zona se encuentra delimitada al Norte por el Alto de la Muela, al Oeste por la Avenida de Mula, al Sur por una serie de Calles entre las que se encuentran Calle Ramón Jiménez, Calle de la Balsa, Calle del Almendro, Calle Aduana, Calle N23 y al Este por la Avenida del Cinto.